

TALLER 2

DEFINICIÓN DE ESCENARIOS E MEDIDAS

***** SESIÓN 0_ PRESENTACION DO ESTADO ACTUAL DO CIA. *****

(Documento “PRESENTACIÓN ESTADO ACTUAL DO CIA, DEFINICIÓN DE ESCENARIOS E MEDIDAS”, incluíndo os datos recollidos no taller 1)



Concello de
Lousame

Índice

1. **Introdución.**
2. **Condicionantes ambientais e sociais para a xestión das secas.**
3. **Identificación de zonas, poboacións e actividades vulnerables.**
 - Zonas non conectadas á rede de abastecemento que dependen de unha fonte de recursos non regulada.
 - Instalacións municipais non conectadas a rede de abastecemento municipal.
 - Estudo das características do sistema de explotación no que se acolle o Concello.
 - Zonas ou sectores de maior poboación.
4. **Análise de secas previas e prognósticos nun contexto de cambio climático.**
5. **Prognóstico no contexto de cambio climático.**
6. **Resultados e acordos alcanzados como resultado do proceso de participación pública do Taller 1.**

1. Introducción

Tras unha primeira presentación do estado actual do Ciclo integral da auga no Concello de Lousame, os contidos do presente documento pretenden afondar nas vulnerabilidades e fortalezas do sistema de abastecemento, dende o punto de vista ambiental e social, tendo en conta as infraestruturas existentes e sempre, nun contexto de cambio climático

2. Condicionantes ambientais e sociais para a xestión das secas

No concello existen espazos, que aínda que non están designados baixo algunha figura de protección oficial que requiran de unha protección específica no caso dun evento de seca: áreas, hábitats e/ou especies, se ben si existen áreas de protección medioambiental de xeito xeral e con un gran valor social e cultural.

Relación e mapa de espazos e valores medioambientais no concello nos que se contempla unha protección específica no caso dun evento de seca.

Segundo o Plan hidrográfico da demarcación Galicia Costa, no capítulo 5, no Concello de Lousame atópase unha figura de protección, correspondente á captación para abastecemento da rede municipal:

Código EU ZP	Nome Local ZP	Concellos	Área ZP (km2)
ES014CACH000000997	LOUSAME (ALDEAGRANDE)	Lousame	-

O Concello de Lousame non se atopa incluído en zonas protexidas por rede Natura 2000.

3. Identificación de zonas, poboacións e actividades vulnerables.

Neste punto recóllese as áreas máis vulnerables fronte a un evento de seca e a poboación asociada a elas.

A identificación destas áreas atende a distintos factores:

- Recursos hídricos dispoñibles
- Características físicas do terreo
- Sistemas de abastecemento dispoñibles
- Actividades estratéxicas desde o punto de vista económico e/ou social

No concello existen usos, colectivos, sociais ou zoas especialmente vulnerables aos impactos por seca ou cando o seu abastecemento é estratéxico e debe ser garantido cando aparece un episodio de seca. O Plan deberá prestarlles unha especial atención e valorar a posibilidade de deseñar medidas específicas para previr e reducir ditas afeccións ou impactos. En ocasións pódense identificar grupos de poboación que polas súas características demográficas, sociais ou económicas poidan presentar unha maior vulnerabilidade e polo tanto será necesario tratalos de maneira específica.

- Zonas non conectadas á rede de abastecemento que dependen de unha fonte de recursos non regulada. Neste caso, un período de seca pode afectar ao abastecemento de unha parte da poboación.

No Concello soamente existe unha rede municipal de abastecemento, polo que a maioría dos veciños se abastecen de forma habitual dos recursos procedentes de sistemas autónomos.

Estas zonas son áreas moi vulnerables, xa que no caso de escaseza de recursos dispoñibles nas súas captacións privadas, non teñen fontes de recursos alternativos para o seu abastecemento.

A continuación, representase de maneira gráfica as distintas zonas do Concello segundo a natureza do sistema de abastecemento no Concello.

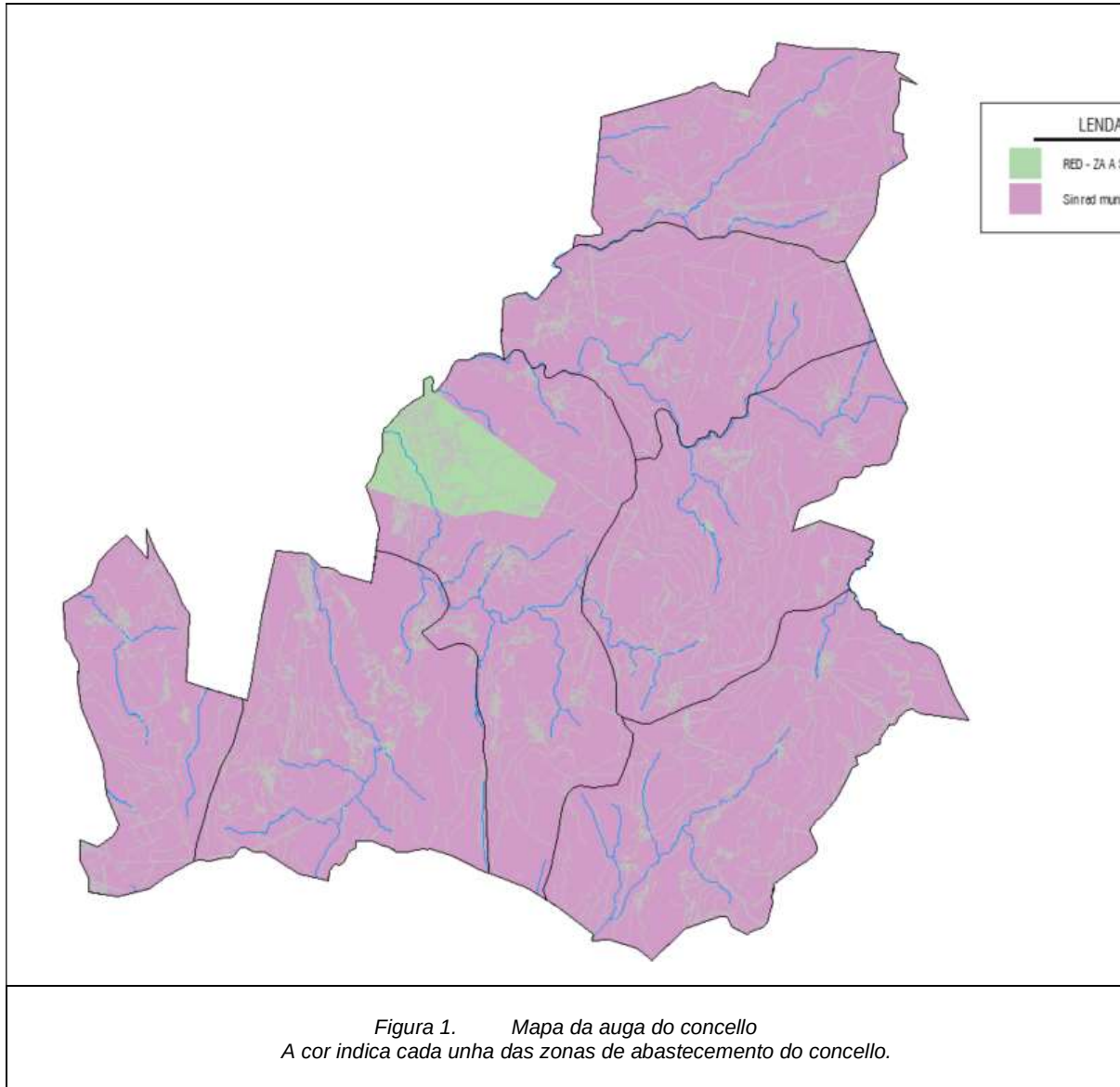

- No caso das instalacións municipais non conectadas á rede de abastecemento municipal.
- Zonas que se abastecen de fontes especialmente sensibles a períodos de seca, como consecuencia, por exemplo, dun deterioro da calidade por aumento de concentración de contaminantes ao diminuír os recursos:
 - Piscina municipal: piscina descuberta no núcleo de A Silva. Forma parte do recinto do colexio e o campo de fútbol municipal de A Silva.
- Zonas ou sectores de maior poboación. As medidas e restricións terán maiores afeccións en aquelas zonas ou sectores onde hai máis poboación e polo tanto afecten a un número maior de persoas:
- Zonas protexidas incluídas no municipio que por os seus valores ambientais, ecolóxicos, históricos ou culturais, e a súa vinculación coa auga poidan verse afectadas gravemente por unha situación de seca. Este pode ser o caso de xardíns e paisaxes históricos, humedais protexidos, etc. A definición de estratexias e medidas para a súa conservación deberá realizarse conxuntamente coa administración encargada da xestión de dita zona protexida, xa sexa de ámbito municipal, autonómico ou estatal.

Malia que non existen figuras oficiais de protección, no Concello existen os seguintes bens de interese turístico relacionados coa auga que se verían afectados en caso dun episodio de seca:

- Ruta de Sendeirismo Río Vilacoba e San Xusto

A cunca do río Vilacoba atópase dentro dos límites municipais de Lousame na práctica totalidade da súa superficie, salvo un pequeno tramo que discorre polo veciño Concello de Rois. É unha das máis grandes e importantes do municipio, situándose o seu nacemento na cara norte do monte da Muralla (Fruíme).

O val deste río percorre o Concello de E a W dividindo as parroquias de Vilacoba, Lesende e Lousame. Ó longo de todo este seu decorrer cara o mar, ten unha gran diversidade tanto morfolóxica como paisaxística e biolóxica, que pode contemplarse camiñando pola ruta de sendeirismo que hai marcada e sinalizada nas súas ribeiras.

O longo desta ruta podemos atopar pozos ou piscinas (Pozo das Vacas, Pozo Negro) algunha pequena praia fluvial e impresionantes fervezas.

- Ruta de Sendeirismo das Minas de San Finx

Todo este camiño transcorre por un monte de eucaliptos que nos leva ata a balsa de auga que hai no río, preto da areeira da mina. Neste punto, temos que cruzar o río para, unha vez no outro lado, seguir un camiño de monte que nos levará ata a antiga escola, hoxe Centro de Interpretación.

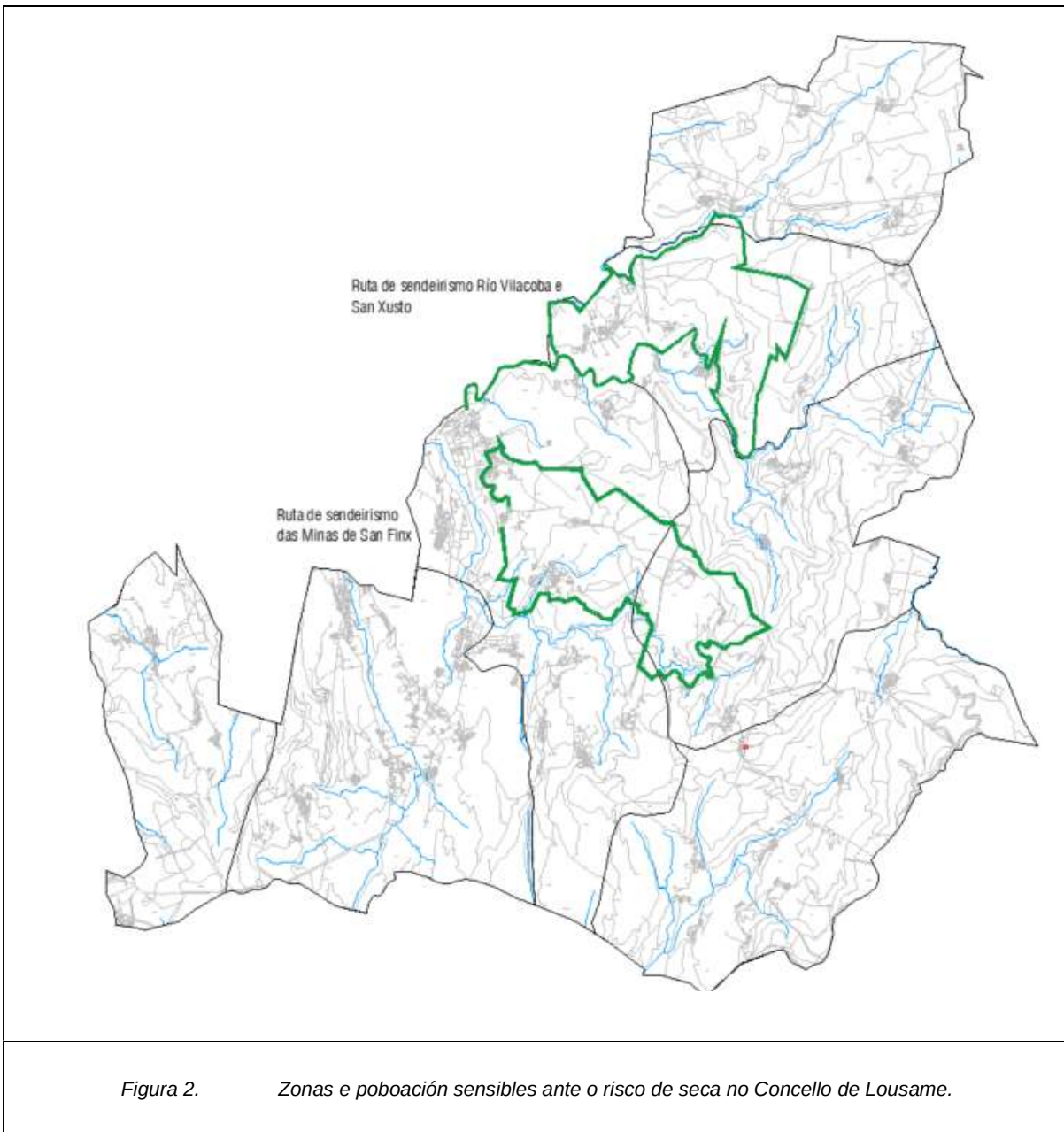

4. Análise de secas previas e prognósticos nun contexto de cambio climático

A totalidade do termo municipal de Lousame atópase na demarcación hidrográfica Galicia- Costa, no sistema de explotación nº6.

No sistema de explotación da demarcación hidrográfica Galicia Costa (sistema de explotación nº 6), nos últimos anos, rexistráronse varios períodos de secas. Concretamente:

Data *O día e o mes pertence ás datas da DHGC.		Estado no Sistema de Explotación (de acordo a PES ou Plan de Seca correspondente)	Medidas executadas
Inicio	Fin		
12/2016	Descoñecido	Prealerta	Restricións no consumo para fins recreativos
04/12/2017	14/02/2018	Alerta	
14/02/2018	06/04/2018	Prealerta	

Táboa 1. Análise de secas previas

5. Prognóstico no contexto de cambio climático

No ano 2017, o Centro de Estudos Hidrográficos do CEDEX publica o informe Avaliación do Impacto Climático nos Recursos Hídricos e Secas en España (2015-2017). Nel preséntanse catro escenarios de emisións de sustancias contaminantes, gases de efecto invernadoiro e usos do chan ata o ano 2100. Para a avaliación de impactos tomáronse como referencia dous deses catro, nomeados RCP4,5 (relativamente optimista, onde aplican políticas de redución de emisións) e RCP8,5 (máis pesimista, onde se produce un aumento das emisións).

Os resultados destes escenarios prognostican unha redución dos recursos hídricos que irá crescendo conforme avance o século XXI. Tamén se observa unha tendencia a aumentar os recursos hídricos no primeiro trimestre do ano, en detrimento do terceiro, é dicir, dos meses do verán. Do traballo do CEDEX extraese un porcentaxe de redución dos recursos hídricos afectados polo cambio climático para o horizonte 2039, representados nas Figura 3, nos dous escenarios, RCP4,5 e RCP8,5.

En xeral, na Demarcación Hidrográfica a maioría das proxeccións prognostican un aumento da frecuencia e intensidade de secas canto máis avance o século, froito da cada vez maior variabilidade das precipitacións. Hai que ter en conta que aínda que as precipitacións na Demarcación son elevadas en relación co resto da península, existe unha forte dependencia dos sistemas hídricos con respecto ás precipitacións, xa que ten unha escasa capacidade de regulación e non están identificadas unidades hidroxeolóxicas que poidan ser reservorios de auga en momentos de seca.

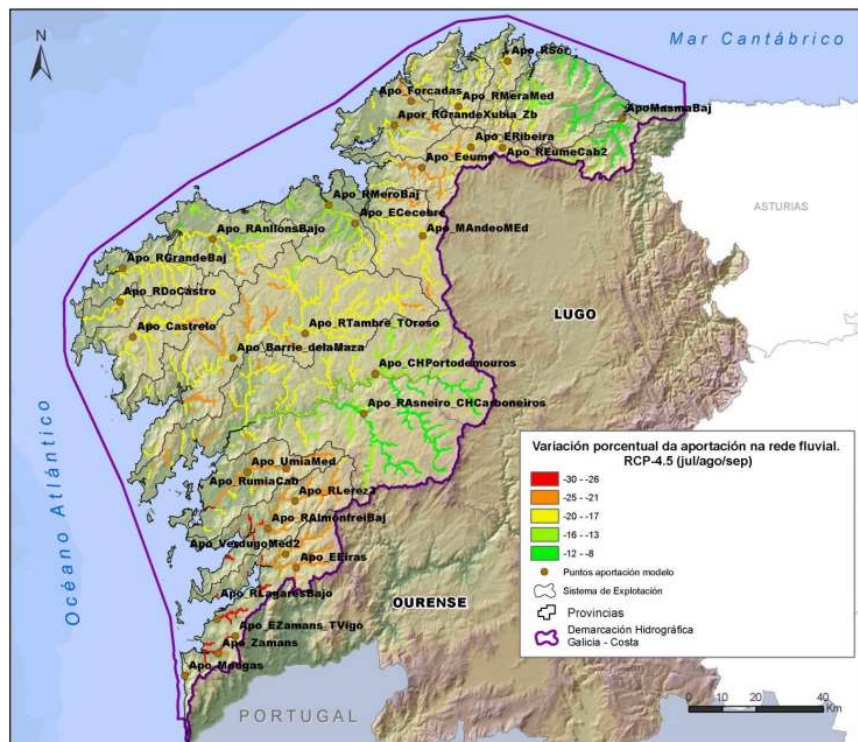

RCP4.5 (escenario máis optimista)

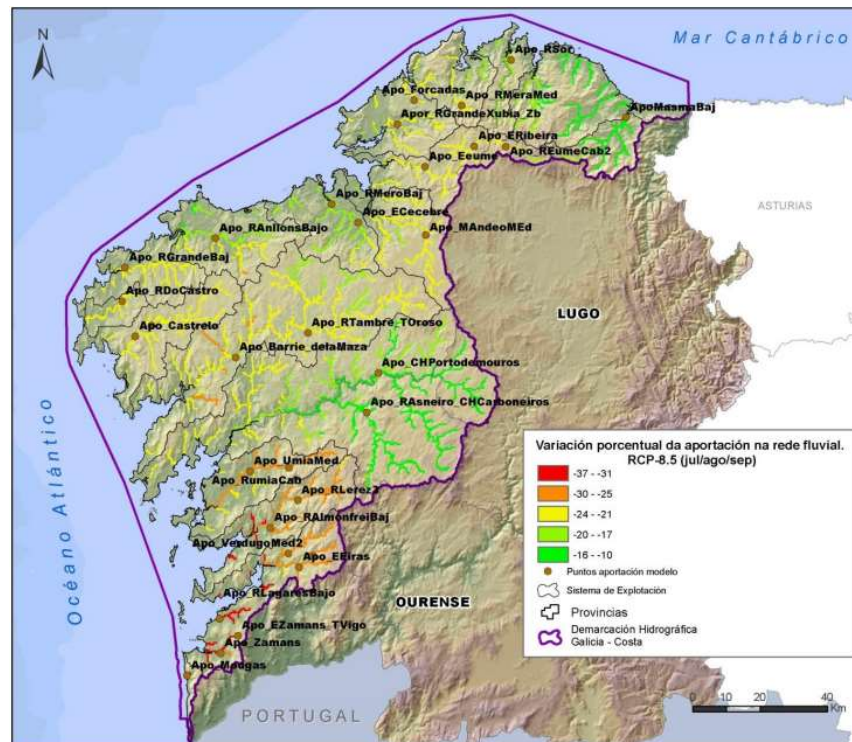

RCP8.5 (escenario máis pesimista)

Figura 3. Variación porcentual na rede fluvial por efecto do cambio climático no terceiro trimestre do ano natural segundo o escenario na demarcación Galicia- Costa

6. Resultados e acordos alcanzados como resultado do proceso de participación pública do Taller 1.

1.- Resultados sesión 1: Avaliar as capacidades, o grao de coñecemento e sensibilidade social:

Amósanse os resultados en porcentaxes (%)

Enquisa coñecemento e sensibilidade local	Nada	Pouco	Bastante	Moito	Non contesta
¿Coñeces se houbo algún episodio de seca ocorrido no pasado no teu municipio?	0,00 %	100,00 %	0,00 %	0,00 %	0,00 %
¿Coñeces cal é a sistemática actual de xestión do risco por seca no teu municipio?	40,00 %	60,00 %	0,00 %	0,00 %	0,00 %
¿Coñeces as medidas a poñer en práctica no caso de emerxencia por seca no teu municipio?	20,00 %	40,00 %	40,00 %	0,00 %	0,00 %
¿Coñeces as responsabilidades que teñen as diferentes administracións con competencias na xestión de risco por secas?	20,00 %	60,00 %	20,00 %	0,00 %	0,00 %
¿Coñeces materiais divulgativos sobre xestión do risco por seca?	40,00 %	60,00 %	0,00 %	0,00 %	0,00 %
¿Sabes se o risco por seca se traballa actualmente nas escolas do teu municipio?	40,00 %	60,00 %	0,00 %	0,00 %	0,00 %
¿É importante para ti que as medidas de xestión de risco por secas no teu municipio sexan compatibles ca preservación dos valores ambientais das masas de auga, como por exemplo os ríos?	20,00 %	20,00 %	0,00 %	60,00 %	0,00 %
¿Recibiches ou difundiches información sobre seca utilizando algún tipo de rede social?	0,00 %	100,00 %	0,00 %	0,00 %	0,00 %
¿Tes interese en formar parte de algunha rede que teña entre os seus obxectivos a busca da mitigación do risco por seca no teu municipio?	0,00 %	80,00 %	20,00 %	0,00 %	0,00 %
¿Involucrácheste algunha vez nun proceso sobre xestión de secas?	20,00 %	80,00 %	0,00 %	0,00 %	0,00 %
¿Coñeces algunha iniciativa cidadán para reducir o risco por secas no teu municipio?	20,00 %	80,00 %	0,00 %	0,00 %	0,00 %

2.- Resultados sesión 2: Identificación de debilidades

Os participantes identificaron as debilidades do Ciclo Integral da Auga, e as ordenaron segundo o grao de importancia que consideraron, en base ao estado actual do Concello.

Nas seguintes táboas amósanse os resultados.

Nos espazos abertos de texto libre "Outros", faise unha transcripción literal das respostas obtidas.

Debilidades de carácter socioeconómico	
Priorización	Debilidade
1	Falta de concienciación sobre a boa xestión da auga.
2	Disponibilidade de información xeral para o cidadán.
3	Existencia de canles adecuados para acceso a información.
4	Formación do cidadán para a boa xestión da auga.
5	Interese por parte do cidadán.
6	Adecuación tarifaria en situacións de seca.
7	Control de consumos (aboados con dispositivos de medición de caudal).
8	Falta de concienciación sobre o vertido de residuos á rede de saneamento.
9	Falta de protección de espazos relacionados coa auga nos que exista un valor recreativo, histórico, representativo do lugar, etc.
Outros.	

Debilidades de carácter ambiental	
Priorización	Debilidade
1	Abuso de usos non esenciais coma enchido de piscinas, rega de xardíns, etc.
2	Incendios causados pola seca, e polo tanto perda de valor de solos.
3	Ausencia dun sistema de alerta fronte a contaminación das masas de auga.
4	Calidade da auga doméstica.mación xeral para o cidadán.
5	Falta de protección de espazos con valor medioambiental no municipio, que requiren de unha protección específica no caso dun evento de seca.
6	Frecuencia de vertidos sen depurar ás masas de auga.
Outros.	

Debilidades de carácter técnico	
Priorización	Debilidade
1	Materiais de tubaxes obsoletos.
2	Capacidade de almacenamento dos sistemas de abastecemento.s masas de auga.
3	Capacidade de tratamento dos sistemas de abastecemento.



4	Existencia de elementos para a reutilización da auga, tanto a nivel municipal coma a nivel doméstico.
5	Necesidade de mellora das infraestruturas existentes.
6	Xestión das presións da rede de abastecemento - regulación da presión da auga, por exemplo as presións altas, provocan máis consumo, máis roturas e danan os electrodomésticos.
7	Disponibilidade de recursos hídricos suficientes.
8	Necesidade de mellora das infraestruturas existentes.
Outros.	

Debilidades de carácter institucional	
Priorización	Debilidade.
1	Adecuación da inversión en infraestruturas.
2	Axudas económicas para o emprego de sistemas de reutilización da auga.
3	Adecuación da coordinación entre administracións.
4	Adecuación da previsión ante estados de emerxencia.
Outros.	

Debilidades específicas das núcleos de poboación do Concello	
Priorización	Debilidade.
1	Existencia de núcleos de poboación nos que existen problemas de cantidade ou calidade da auga dispoñible.
2	Necesidade de regularización dos sistemas de abastecemento autónomos.
3	Necesidade dun maior control de calidade da auga nos sistemas veciñais. de abastecemento.
Outros.	

3.- Resultados sesión 3: Identificación e caracterización preliminar de medidas e fortalezas

Os asistentes identificaron aquelas medidas máis axeitadas para facer fronte ás debilidades identificadas e as fortalezas do sistema de abastecemento que poidan facilitar a posta en práctica de cada medida.
A continuación amósanse os resultados obtidos.

Ficha de identificación de medidas e fortalezas	
Debilidade que se busca superar	Calidade da auga doméstica.
Descrición da medida suxerida	Planificación a curto, medio e longo prazo para infraestruturas. Renovación regular da rede de abastecemento.
Responsable de seu desenvolvemento (cidadáns, municipio, grandes consumidores...)	Municipio.

Ficha de identificación de medidas e fortalezas	
Debilidade que se busca superar	Falta de concienciación sobre a boa xestión da auga.
Descrición da medida suxerida	Creación de campañas de sensibilización; Penalizar o mal uso da auga.
Responsable de seu desenvolvemento (cidadáns, municipio, grandes consumidores...)	Municipio

Ficha de identificación de medidas e fortalezas	
Debilidade que se busca superar	Interese por parte do cidadán.
Descrición da medida suxerida	Creación de campañas de sensibilización; Talleres escolares.
Responsable de seu desenvolvemento (cidadáns, municipio, grandes consumidores...)	Municipio; Cidadáns.

Ficha de identificación de medidas e fortalezas	
Debilidade que se busca superar	Abuso de usos non esenciais coma enchido de piscinas, rega de xardíns, etc.
Descrición da medida suxerida	Informar á cidadanía sobre os distintos aspectos relacionados coa seca usando canles accesibles.
Responsable de seu desenvolvemento (cidadáns, municipio, grandes consumidores...)	Municipio.

Ficha de identificación de medidas e fortalezas	
Debilidade que se busca superar	Disponibilidade de información xeral para o cidadán.
Descrición da medida suxerida	Talleres escolares.
Responsable de seu desenvolvemento (cidadáns, municipio, grandes consumidores...)	Municipio.

Ficha de identificación de medidas e fortalezas	
Debilidade que se busca superar	Existencia de canles adecuados para acceso a información.
Descrición da medida suxerida	Talleres escolares
Responsable de seu desenvolvemento (cidadáns, municipio, grandes consumidores...)	Cidadáns.

Ficha de identificación de medidas e fortalezas	



Debilidade que se busca superar	Falta de protección de espazos relacionados coa auga nos que exista un valor recreativo, histórico, representativo do lugar, etc.
Descrición da medida suxerida	Penalizar o mal uso da auga.
Responsable de seu desenvolvemento (cidadáns, municipio, grandes consumidores...)	Cidadáns.

Ficha de identificación de medidas e fortalezas	
Debilidade que se busca superar	Incendios causados pola seca, e polo tanto perda de valor de solos
Descrición da medida suxerida	Planificación a curto, medio e longo prazo para infraestruturas.
Responsable de seu desenvolvemento (cidadáns, municipio, grandes consumidores...)	Municipio.

Ficha de identificación de medidas e fortalezas	
Debilidade que se busca superar	Dispoñibilidade de recursos hídricos suficientes.
Descrición da medida suxerida	Penalizar o mal uso da auga.
Responsable de seu desenvolvemento (cidadáns, municipio, grandes consumidores...)	Cidadáns.

Ficha de identificación de medidas e fortalezas	
Debilidade que se busca superar	
Descrición da medida suxerida	
Responsable de seu desenvolvemento (cidadáns, municipio, grandes consumidores...)	

Ficha de identificación de medidas e fortalezas	
Debilidade que se busca superar	
Descrición da medida suxerida	
Responsable de seu desenvolvemento (cidadáns, municipio, grandes consumidores...)	

Ficha de identificación de medidas e fortalezas	
Debilidade que se busca superar	
Descrición da medida suxerida	
Responsable de seu desenvolvemento (cidadáns, municipio, grandes consumidores...)	

4.- Resultados sesión 4: Enquisa de avaliación.

Amósanse os resultados en porcentaxes (%)

Nos espazos abertos de texto libre destinado á aportación de ideas adicionais, faise unha transcripción literal das respostas que se obtiveron.

Enquisa de avaliación	Nada	Pouco	Bastante	Moito	Non contesta
¿Considera que o taller permitiulle aumentar o seu coñecemento sobre a xestión da seca no Municipio?	0,00 %	100,00 %	0,00 %	0,00 %	0,00 %
¿Considera que o taller permitiulle aportar o seu punto de vista sobre as debilidades do sistema de abastecemento de auga no municipio, en xeral e no caso de seca?	0,00 %	60,00 %	40,00 %	0,00 %	0,00 %
¿Considera que o taller permitiulle aportar o seu punto de vista sobre as fortalezas do sistema de abastecemento de auga no municipio, en xeral e no caso de seca?	0,00 %	60,00 %	40,00 %	0,00 %	0,00 %
¿Considera que o taller permitiulle aportar o seu punto de vista sobre as medidas que se poidan implementar para reducir a vulnerabilidade do sistema de abastecemento de auga no municipio, en xeral e no caso de seca?	0,00 %	60,00 %	40,00 %	0,00 %	0,00 %
Aspecto/s que mellor valora do taller.	é rápido; que ten que facer máis o concello para que chegue a traída as casas;a participación do cidadán;facilidade para facelo;interese polo problema da escaseza de auga polo cambio climático				
Aspecto/s do taller que cambiaría/melloraría.	hai que mellorar a traída , que non chega, e tamén o alcantarillado; que chegue a traída as casas;máis énfase no problema dos incendios que poden acontecer;máis énfase no apartado dos incendios				
Aportación de ideas adicionais.	invertir máis cartos para ter mellor calidade de auga;mellorar o alcantarillado que non chega as casas;realizar talleres participativos para máis cuestións, como a reparación de camiños;mellorar as traídas ás pequenas poboacións;realizar máis xornadas para mellor coñecemento do cambio climático				